

# Visual Conta 6

## *Novedades y Mejoras*

### Introducción

Visual Conta 6 representa una evolución significativa en nuestro sistema de gestión contable, incorporando mejoras sustanciales que optimizan el flujo de trabajo, mejoran el cumplimiento normativo y amplían las capacidades de análisis y reportes.

Este documento presenta las principales novedades implementadas en esta versión, con especial énfasis en:

- Nuevas interfaces de selección de cuentas más flexibles y potentes
- Cumplimiento normativo RT8 para Estados de Flujo de Efectivo
- Exportación mejorada a Excel en múltiples reportes
- Funcionalidades de comparación de períodos en estados contables
- Mejoras en la tabla de ajuste por inflación (RECPAM)
- Nuevas herramientas de gestión de asientos contables

A continuación, se detallan cada una de estas mejoras con capturas de pantalla ilustrativas.

### Tabla de contenido

Introducción .....	1
1. Selector de Cuentas Multi-rango .....	2
1.1. Nueva Interfaz de Libro Mayor.....	2
1.2. Interfaz de Selección de Cuentas .....	3
1.3. Selección de Rangos de Cuentas.....	3
2. Exportación a Excel .....	4
3. Flujo de Efectivo RT8.....	6
4. RECPAM Contable y Ajuste por inflación.....	7
4.1. Tabla de Ajuste por Inflación .....	7
4.2. Generación de Asiento RECPAM .....	8
4.3. Configuración de Cuentas RECPAM .....	9
5. Configuración de Cuentas Importantes .....	10
6. Nueva Renumeración de Asientos .....	11

# 1. Selector de Cuentas Multi-rango

## 1.1. Nueva Interfaz de Libro Mayor

Reportes

Balance de sumas y saldos Estado de situación patrimonial Estado de Resultados  
Balance de Comprobación Otros Tabla de ajuste por inflación Flujo de Efectivo

Libro Diario Libro Mayor

Rango de fechas - Puede incluir fechas de otros períodos

Desde: 01/01/ 2025 Hasta: 31/12/ 2025

Selección por Mes

Seleccione un mes del período

Ninguno

Cuentas

☒ Todas las Cuentas

Seleccionar Cuentas...

Todas las cuentas

Opciones

☐ Incluir información Adicional ☐ No mostrar cuentas en cero

☒ Imprimir Asientos Desbalanceados

☐ Incluir Saldo Anterior

☐ No imprimir fecha

Índice de ajuste

06/12/ 2025 Índice de Precios al Consumidor

☐ Ajustar movimientos

Exporta a Excel

Reporte Cerrar

La pantalla de Libro Mayor ahora incorpora un sistema flexible de selección de cuentas que permite incluir **fechas de otros períodos** y **seleccionar rangos específicos de cuentas**.

Esta nueva funcionalidad facilita la generación de reportes personalizados sin estar limitado a las cuentas del período actual.

## 1.2. Interfaz de Selección de Cuentas

El nuevo Selector de Cuentas presenta una interfaz intuitiva que permite:

- Buscar cuentas por código o nombre mediante un campo de búsqueda
- Visualizar el plan de cuentas completo con estructura jerárquica
- Agregar cuentas individuales o rangos completos
- Ver en tiempo real las cuentas y rangos seleccionados
- Quitar fácilmente elementos de la selección

La sección 'Rangos seleccionados' muestra claramente qué cuentas se incluirán en el reporte, mejorando significativamente la experiencia del usuario.

## 1.3. Selección de Rangos de Cuentas

La funcionalidad de Agregar Rango permite seleccionar un conjunto de cuentas de forma eficiente:

- Selección de cuenta DESDE y cuenta HASTA con campos de búsqueda independientes
- Visualización simultánea de ambos extremos del rango
- Validación automática del rango con contador de cuentas incluidas
- El sistema muestra claramente cuántas cuentas aproximadamente se incluirán en el rango

Esta característica es especialmente útil para reportes que requieren múltiples segmentos del plan de cuentas, como análisis por rubros o categorías específicas.

## 2. Exportación a Excel

Múltiples pantallas de reportes ahora incluyen la funcionalidad de exportación directa a Excel, facilitando el análisis posterior de datos y la integración con otras herramientas.

Los reportes que incorporan esta funcionalidad incluyen: Balance de Sumas y Saldos, Estado de Situación Patrimonial, Estado de Resultados, Libro Mayor, Flujo de Efectivo y Tabla de Ajuste por Inflación.

The screenshot shows the 'Reportes' (Reports) window in the Logosoft Argentina application. The window has a title bar with a close button. Below the title bar, there are several tabs: 'Balance de sumas y saldos', 'Estado de situación patrimonial', 'Estado de Resultados', 'Balance de Comprobación', 'Otros', 'Tabla de ajuste por inflación', and 'Flujo de Efectivo'. The 'Balance de sumas y saldos' tab is selected. Below the tabs, there are two sub-tabs: 'Libro Diario' and 'Libro Mayor'. The 'Libro Diario' sub-tab is selected. The main area of the window contains several sections: 'Rango de fechas - Puede incluir fechas de otros períodos' with 'Desde' and 'Hasta' date pickers; 'Selección por Mes' with a 'Seleccione un mes del período' dropdown; 'Cuentas' with a 'Todas las Cuentas' checkbox and a 'Seleccionar Cuentas...' button; 'Opciones' with checkboxes for 'Incluir información Adicional', 'No mostrar cuentas en cero', 'Imprimir Asientos Desbalanceados' (checked), 'Incluir Saldo Anterior', and 'No imprimir fecha'; 'Índice de ajuste' with a date picker and a dropdown for 'Índice de Precios al Consumidor'; and an 'Ajustar movimientos' checkbox. At the bottom right, there is a red-bordered box containing the 'Exporta a Excel' button, which is highlighted with a red arrow. The bottom of the window has a dark blue bar with 'Reporte' and 'Cerrar' buttons.

	A	B	C	D	E	F	G
1							
2							
3							
4							
5							
6	Libro Mayor						
7							
8	Empresa						
9	Período(s) 0 y posteriores - Desde el 01/01/2025 hasta el 31/12/2025						
10							
11	1110010001 - CAJA						
12	N° Asiento	Fecha	Descripción	Debe	Haber	Saldo	
13	1	1/1/2025	ASIENTO DE INICIO		500.00	500.00	
14	1	1/1/2025	ASIENTO DE INICIO			500.00	0.00
15	12	31/1/2025	Orden de Pago 1 - Proveedores			8,500.00	-8,500.00
16	14	31/1/2025	Ventas cobradas en Efectivo - 2025-01	789,400.00			780,900.00
17	32	28/2/2025	Ventas cobradas en Efectivo - 2025-02	655,000.00			1,435,900.00
18	49	31/3/2025	Ventas cobradas en Efectivo - 2025-03	82,000.00			1,517,900.00
19	60	30/4/2025	Creditos Banco Formosa SA - 2025-04		5,500,000.00		-3,982,100.00
20	62	30/4/2025	Orden de Pago 4 - Proveedores		19,000.00		-4,001,100.00
21	65	30/4/2025	Ventas cobradas en Efectivo - 2025-04	1,220,000.00			-2,781,100.00
22	71	30/5/2025	Ventas cobradas en Efectivo - 2025-05	139,000.00			-2,642,100.00
23	78	31/5/2025	Creditos Banco Formosa SA - 2025-05		4,000,000.00		-6,642,100.00
24	98	30/6/2025	Orden de Pago 6 - Proveedores		49,600.00		-6,691,700.00
25	101	30/6/2025	Ventas cobradas en Efectivo - 2025-06	255,000.00			-6,436,700.00
26	122	31/7/2025	Ventas cobradas en Efectivo - 2025-07	866,800.00			-5,569,900.00
27	134	31/8/2025	Debitos Banco Formosa SA - 2025-08	1,000,000.00			-4,569,900.00
28	139	31/8/2025	Ventas cobradas en Efectivo - 2025-08	147,600.00			-4,422,300.00
29	140	31/8/2025	Retiro del Socio Gerente en Efectivo		1,000,000.00		-5,422,300.00
30	156	30/9/2025	Orden de Pago 9 - Proveedores		14,500.00		-5,436,800.00
31	157	30/9/2025	Ventas cobradas en Efectivo - 2025-09	832,400.00			-4,604,400.00
32	160	30/9/2025	Ajuste de Cuentas - 2025-09		119,207.18		-4,723,607.18
33	Total Cuenta:			5,987,700.00	10,711,307.18		-4,723,607.18
34							
35	1110020001 - BANCO FORMOSA CTA.CTE. 270589/1						
36	N° Asiento	Fecha	Descripción	Debe	Haber	Saldo	
37	1	1/1/2025	ASIENTO DE INICIO		1,218,777.19		1,218,777.19
38	10	31/1/2025	Creditos Banco Formosa SA - 2025-01	27,185,465.48			28,404,242.67
39	11	31/1/2025	Debitos Banco Formosa SA - 2025-01		29,025,904.37		-621,661.70
40	12	31/1/2025	Orden de Pago 1 - Proveedores		50,232.40		-671,894.10
41	27	28/2/2025	Creditos Banco Formosa SA - 2025-02	20,112,050.67			19,440,156.57
42	28	28/2/2025	Debitos Banco Formosa SA - 2025-02		20,141,649.78		-701,493.21
43	29	28/2/2025	Orden de Pago 2 - Proveedores		173,618.02		-875,111.23
44	44	31/3/2025	Creditos Banco Formosa SA - 2025-03	15,431,586.47			14,566,475.24
45	45	31/3/2025	Debitos Banco Formosa SA - 2025-03		16,041,880.57		-1,485,405.33
46	46	31/3/2025	Orden de Pago 3 - Proveedores		119,202.03		-1,604,607.36
47	60	30/4/2025	Creditos Banco Formosa SA - 2025-04	43,089,265.42			41,484,658.06
48	61	30/4/2025	Debitos Banco Formosa SA - 2025-04		43,628,213.07		-2,143,555.01
49	62	30/4/2025	Orden de Pago 4 - Proveedores		48,284.41		-2,191,839.42
50	78	31/5/2025	Creditos Banco Formosa SA - 2025-05	47,006,661.52			44,814,822.10
51	79	31/5/2025	Debitos Banco Formosa SA - 2025-05		35,475,354.52		9,339,467.58
52	80	31/5/2025	Orden de Pago 5 - Proveedores		131,636.37		9,207,831.21
53	96	30/6/2025	Creditos Banco Formosa SA - 2025-06	36,094,411.57			45,302,242.78
54	97	30/6/2025	Debitos Banco Formosa SA - 2025-06		37,562,574.20		7,739,668.58

### 3. Flujo de Efectivo RT8

Reportes

Balance de sumas y saldos

Estado de situación patrimonial

Estado de Resultados

Libro Diario

Libro Mayor

Balance de Comprobación

Otros

Tabla de ajuste por inflación

Flujo de Efectivo

Rango de Fechas

Desde: 01/01/2025

Hasta: 31/12/2025

Clasificación de Cuentas

El flujo de efectivo se calcula automáticamente según la clasificación de las cuentas:

- Actividades de Operación: Ventas, cobros, pagos operativos
- Actividades de Inversión: Compra/venta de activos fijos e inversiones
- Actividades de Financiamiento: Préstamos, capital, dividendos

Las cuentas deben estar correctamente clasificadas en el Plan de Cuentas.

Información Importante

**Requisitos previos:**

1. Clasificación de Flujo: Las cuentas deben tener configurada su clasificación (OPERACION, INVERSION, FINANCIAMIENTO o EFECTIVO)
2. Es Monetaria: Marcar con X solo las cuentas que representan efectivo (Caja, Bancos, Inversiones temporales)
3. Subtipo de Flujo: Los movimientos deben estar clasificados en detalle
  - Revise y complete manualmente los movimientos sin clasificar
  - Use "Ficha de Asiento" para clasificar movimientos individuales
4. REVISIÓN: Antes de generar el reporte, verifique que:
  - Todas las cuentas monetarias tienen la opción "Es Monetaria" con X
  - Las cuentas tienen "Clasificación de Flujo" asignada
  - Los movimientos importantes tienen Subtipo de Flujo definido en cada asiento

El método directo muestra el detalle de CADA tipo de movimiento (cobros, pagos, etc.). Movimientos sin Subtipo de Flujo aparecen como "Sin clasificar".

Exportar a Excel

Reporte

Cerrar

Visual Conta 6 incorpora un módulo completo para la generación de Estados de Flujo de Efectivo conforme a la RT8.

El sistema requiere la correcta clasificación de cuentas y movimientos en tres categorías:

- Actividades de Operación: ventas, cobros, pagos operativos
- Actividades de Inversión: compra/venta de activos fijos e inversiones
- Actividades de Financiamiento: préstamos, capital, dividendos

## 4. RECPAM Contable y Ajuste por inflación

### 4.1. Tabla de Ajuste por Inflación

Reportes

Libro Diario

Balance de sumas y saldos

Balance de Comprobación

Libro Mayor

Estado de situación patrimonial

Otros

Tabla de ajuste por inflación

Estado de Resultados

Flujo de Efectivo

Rango de fechas

Desde: 01/11/2021

Hasta: 31/10/2022

Selección por Mes

Seleccione un mes del período:

Ninguno

Cuentas

☒ Todas las Cuentas

Seleccionar Cuentas...

Todas las cuentas

☐ Imprimir solo cuentas indexables

Índice de ajuste

31/10/2022

Índice de Precios al Consumidor

Generar asiento RECPAM (Contable)

Exporta a Excel

Reporte

Cerrar

La tabla de ajuste por inflación ha sido mejorada con nuevas capacidades:

- Selector flexible de cuentas (todas o selección específica)
- Exportación directa a Excel
- Nueva funcionalidad de generación automática de asientos de RECPAM (Contable)



## 4.2. Generación de Asiento RECPAM

The screenshot shows the 'Reportes' window with the 'Tabla de ajuste por inflación' tab selected. A modal dialog box titled 'Generar Asiento RECPAM' is open, asking for confirmation to generate the RECPAM entry. The dialog includes a question mark icon, the text '¿Desea generar el asiento de ajuste por inflación (RECPAM)?', a description of the process, and 'Sí' and 'No' buttons. The background window shows date ranges (01/11/2021 to 31/10/2022), a month selection dropdown, and an inflation index dropdown set to 'Indice de Precios al Consumidor'.

El sistema ahora permite generar automáticamente el asiento contable correspondiente al ajuste por inflación.

Al presionar el botón 'Generar asiento RECPAM (Contable)', el sistema:

- Calcula automáticamente el resultado de la exposición al cambio en el poder adquisitivo de la moneda
- Solicita confirmación antes de crear el asiento
- Crea un asiento contable completo con el ajuste calculado

Esta automatización reduce significativamente el tiempo requerido para el cierre de ejercicio y minimiza errores en el cálculo manual del RECPAM.



### 4.3. Configuración de Cuentas RECPAM

Para la correcta generación del asiento RECPAM, el sistema guía al usuario en la configuración de las cuentas necesarias.

Se debe configurar:

- Cuenta RECPAM Positivo: para registrar pérdidas por exposición a la inflación (Gastos)
- Cuenta RECPAM Negativo: para registrar ganancias por exposición a la inflación (Ingresos)

Esta configuración se realiza una sola vez y queda guardada para futuros ejercicios.

## 5. Configuración de Cuentas Importantes

Selección de cuentas importantes



Seleccione la cuenta donde se almacenará el Resultado del Ejercicio  
RESULTADO DEL EJERCICIO

Seleccione la cuenta donde se acumularán los Resultados de los Ejercicios  
RESULTADOS ACUMULADOS DE EJER. ANT.

Cuentas para RECPAM Contable

Cuenta RECPAM Negativo (Ganancia por exposición a la inflación - Ingresos)  
RESERVA FACULTATIVA

Cuenta RECPAM Positivo (Pérdida por exposición a la inflación - Gastos)  
RESERVA LEGAL

 Guardar  Cancelar

Visual Conta 6 incorpora una pantalla centralizada para la configuración de cuentas importantes del sistema.

Esta pantalla permite definir:

- Cuenta donde se almacenará el Resultado del Ejercicio
- Cuenta donde se acumularán los Resultados de los Ejercicios
- Cuenta RECPAM Positivo (Pérdida por exposición a la inflación - Gastos)
- Cuenta RECPAM Negativo (Ganancia por exposición a la inflación - Ingresos)

La correcta configuración de estas cuentas es esencial para:

- La generación automática de asientos de cierre
- La generación automática de asientos RECPAM
- El correcto funcionamiento de los reportes regulatorios

Una vez configuradas, estas definiciones se mantienen y solo necesitan ajustarse si cambia el plan de cuentas.

## 6. Nueva Renumeración de Asientos

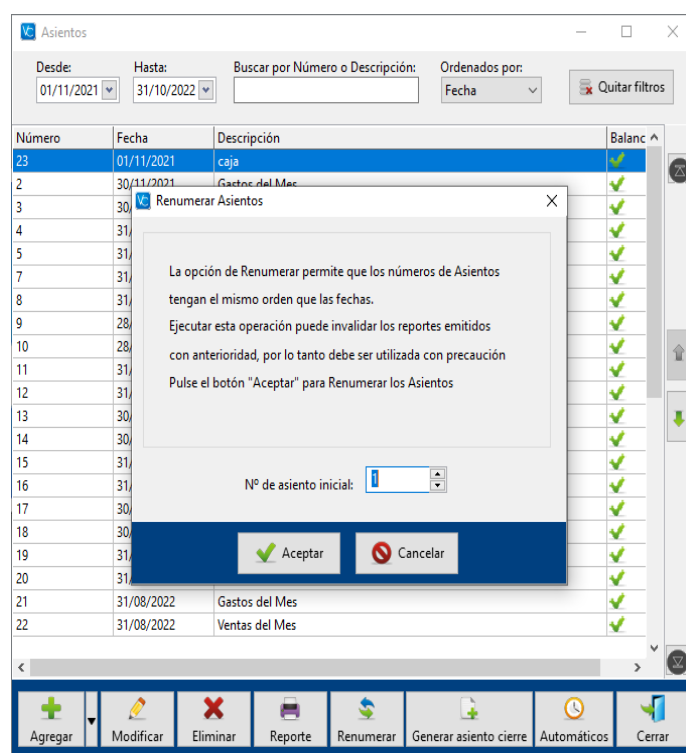

Al utilizar la función de renumeración, la cual generalmente es cronológica, es posible que los asientos de un mismo día, no tengan un orden esperado luego de la renumeración automática, para esto se agregaron dos botones que permiten subir o bajar en la cuadrícula cualquier asiento, a fin de darle mejor ubicación. Ver imagen.

